



**MATUCH DE
CARVALHO**
ADVOGADOS ASSOCIADOS

officer

**RELATÓRIO MENSAL DAS ATIVIDADES
DA RECUPERANDA**

COMPETÊNCIA: 3º TRIMESTRE DE 2023

**EXCELENTÍSSIMO SENHOR JUIZ DE DIREITO DA 1ª VARA
EMPRESARIAL DA COMARCA DA CAPITAL DO RIO DE JANEIRO**

Processo nº 0264949-12.2021.8.19.0001

MATUCH DE CARVALHO ADVOGADOS ASSOCIADOS, representado pelo sócio **JULIO MATUCH DE CARVALHO**, advogado, inscrito na OAB/RJ sob o nº 98.885, Administrador Judicial da sociedade empresária **OFFICER S/A DISTRIBUIDORA DE PRODUTOS DE TECNOLOGIA**, vem a Vossa Excelência, nos autos da presente **Recuperação Judicial**, em atendimento ao disposto no artigo 22, II, c da Lei 11.101/2005, apresentar o **RELATÓRIO MENSAL DE ATIVIDADES DA RECUPERANDA**, na forma que segue.

De início, cumpre informar que esta Administração Judicial, **MATUCH DE CARVALHO ADVOGADOS ASSOCIADOS**, nomeada no processo de Recuperação Judicial das sociedade empresária **OFFICER S/A DISTRIBUIDORA DE PRODUTOS DE TECNOLOGIA**, contratou a K2 Consultoria Econômica (“K2 Consultoria”) para a prestação de serviços de consultoria econômica a este auxiliar do juízo. Assim é que vêm a Vossa Excelência, respeitosamente, apresentar o Relatório Mensal de Atividades da Recuperanda (“RMA”).

As informações apresentadas neste relatório mensal foram fornecidas pela administração da Recuperanda. Ressaltamos que este auxiliar não é o responsável pela elaboração dos números contábeis da empresa e não realizou trabalho de auditoria independente. Entretanto, de acordo com o artigo 22 da Lei 11.101/2005, este Administrador Judicial vem realizando visitas periódicas nos estabelecimentos relacionados à Recuperanda, solicitando documentos, informações e esclarecimentos relevantes em busca de acurácia nos números apresentados.

ÍNDICE



HISTÓRICO	5
ORGANOGRAMA	8
FUNCIONÁRIOS	9
CREDORES	10
SITUAÇÃO FISCAL	11
INFORMAÇÕES FINANCEIRAS – OFFICER	12
COMENTÁRIOS	20
QUESTIONÁRIO	21
CONSIDERAÇÕES FINAIS	24

HISTÓRICO



Fundada em 1993 com um forte ideal, a Requerente surgiu como uma revendedora dos primeiros computadores pessoais fabricados no Brasil e rapidamente avançou na exploração de outras oportunidades existentes no setor. Com fundamento na Lei 6.404/76, a Officer foi constituída sob o tipo societário de Sociedade por Ações de capital fechado, nos termos específicos de seu estatuto social.

Em sua trajetória de quase 30 anos, a Officer tornou-se uma das maiores distribuidoras de produtos e soluções de tecnologia do país, distribuindo as principais marcas globais para mais de 12 mil revendedores, com atuação e impacto indireto em mais da metade dos municípios brasileiros. Atua principalmente no mercado de importação, exportação e distribuição de softwares e programas de computador, além de atender o mercado de atacado e varejo de computadores, periféricos, acessórios, peças, aparelhos eletrônicos em geral, eletrodomésticos, entre outros. Desde 2012, já atendeu aproximadamente 800 mil CNPJs e 80 mil vendas, sobretudo por meio de suas diversas filiais em vários estados do país.

A empresa manteve crescimento ininterrupto, aproveitando oportunidades no mercado de Tecnologia da Informação no Brasil e expandindo seu portfólio e alcance mercantil. Detentora de relacionamentos sólidos com os maiores fabricantes mundiais de tecnologia, a Officer oferece uma ampla gama de produtos tecnológicos, incluindo hardwares, softwares, equipamentos móveis, games e produtos voltados à automação.

Esses relacionamentos comerciais, aliados à sua elevada capacidade logística e à excelência no desenvolvimento de seus negócios, garantiram à Officer uma posição de destaque no mercado de distribuição de tecnologia no Brasil. Reconhecida como líder em vendas de produtos de tecnologia de alto giro e referência nacional, a empresa conta com três centros de distribuição nos estados de São Paulo, Paraná e Espírito Santo, atendendo mais de 12 mil vendas ativas e realizando mais de 270 mil entregas em mais de 2.800 municípios no Brasil anualmente.

A estratégia empresarial da Officer nos últimos anos conferiu à empresa reconhecimento, não apenas de seus clientes, mas também de publicações especializadas, como as revistas Exame e CRN. Em 2012, a Officer contava com mais de 400 colaboradores, o que lhe garantiu presença no seleto grupo das 500 maiores empresas do Brasil. A receita bruta da empresa naquele ano superou a marca de R\$ 1,8 bilhão, representando um crescimento de mais de 29% em comparação a 2011 e de 78% em relação a 2010.

No entanto, o crescimento acelerado de suas atividades nos primeiros anos da década passada, combinado com a crise político-econômica que eclodiu no Brasil em 2013 e 2014, levou a Officer a recorrer aos benefícios previstos na Lei 11.101/05 pela primeira vez em sua história. Assim, a partir de 2015, o processo de reestruturação autorizado judicialmente proporcionou à empresa um reequilíbrio temporário em sua saúde financeira. A Requerente conseguiu negociar seu passivo com os credores, resultando na aprovação e homologação de seu plano de recuperação judicial em 31 de agosto de 2016, conforme decisão judicial.

Após a comprovação judicial do cumprimento das obrigações assumidas no âmbito do Plano, a Recuperação Judicial anterior foi encerrada por sentença em 19 de dezembro de 2018.

Contudo, com a crise econômica e sanitária decorrente da COVID-19 em março de 2020, tornou-se evidente que o primeiro processo de reestruturação não foi suficiente para a retomada das operações conforme o planejado. Assim, pelas razões que serão expostas a seguir, nos últimos anos, especialmente devido à pandemia de COVID-19, a Officer passou a enfrentar uma nova crise econômico-financeira, interrompendo o ciclo de crescimento contínuo que havia sido sustentado pelo último processo de recuperação.

HISTÓRICO

CAUSAS DA CRISE

Em 2020, a Organização Mundial da Saúde (OMS) declarou que a contaminação pelo Coronavírus (COVID-19) se caracterizava como uma pandemia, ao identificar o potencial da doença infecciosa de atingir a população mundial simultaneamente, sem se limitar a locais previamente reconhecidos como de transmissão intensa.

No Plano de Contingência Nacional para Infecção Humana pelo Coronavírus COVID-19 (Ministério da Saúde), foi determinado que as medidas necessárias para conter a proliferação e o contágio exigiam restrições de contato e circulação nos espaços urbanos e rurais. O isolamento social domiciliar foi, assim, adotado oficialmente como uma política pública de combate à pandemia.

Esse cenário trouxe um grande impacto financeiro para milhares de famílias e empresas em todo o país. Sem a circulação de pessoas por um período prolongado, devido ao isolamento e à quarentena, a circulação de renda se reduziu drasticamente. Além disso, o encerramento de atividades comerciais impossibilitou a geração de renda para muitos que dependiam dessas atividades. Os efeitos prejudiciais da pandemia continuaram a impactar a realidade das empresas no Brasil (e no mundo) ao longo de 2021, com reflexos evidentes na economia nacional.

Observou-se mundialmente o agravamento da situação causada pela pandemia de COVID-19, que tem impactado severamente a economia global. Consequentemente, alguns setores, como o de distribuição, foram fortemente afetados, sendo que a extensão total dos prejuízos ainda não pode ser mensurada.

Devido à gravidade da situação, a Organização das Nações Unidas (ONU) elaborou um relatório que atesta o choque causado pela crise, considerada “a pior crise sistêmica já vivida no planeta desde a criação das Nações Unidas”, confirmando a atual recessão mundial.

ORGANOGRAMA

ADMINISTRATIVO

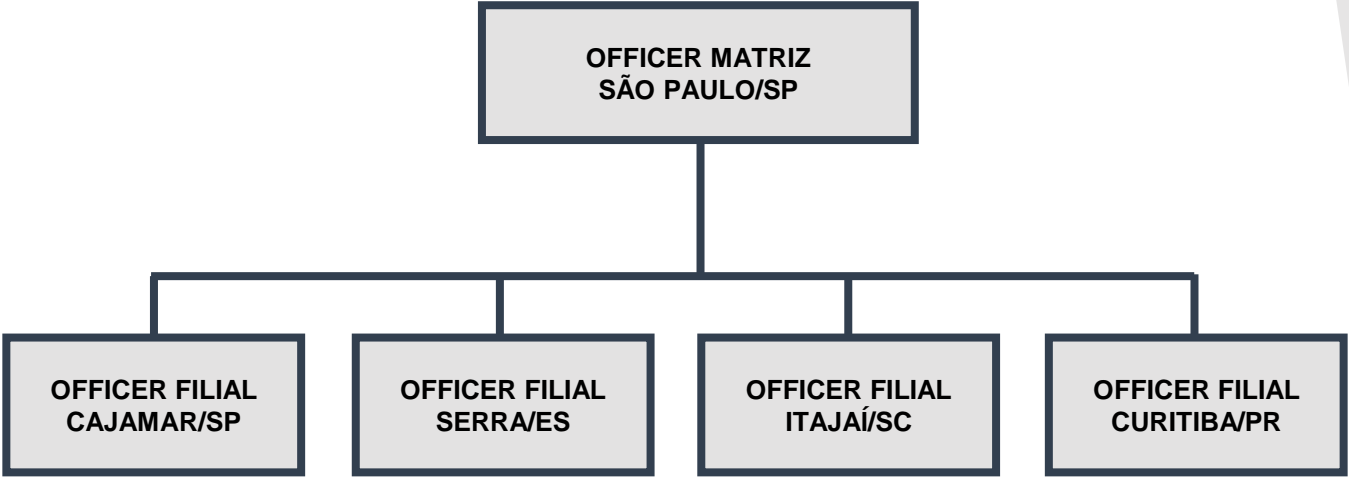

FUNCIONÁRIOS

Abaixo, verifica-se tabela com evolução mensal do número de funcionários da Officer S.A. Distribuidora de Produtos de Tecnologia.

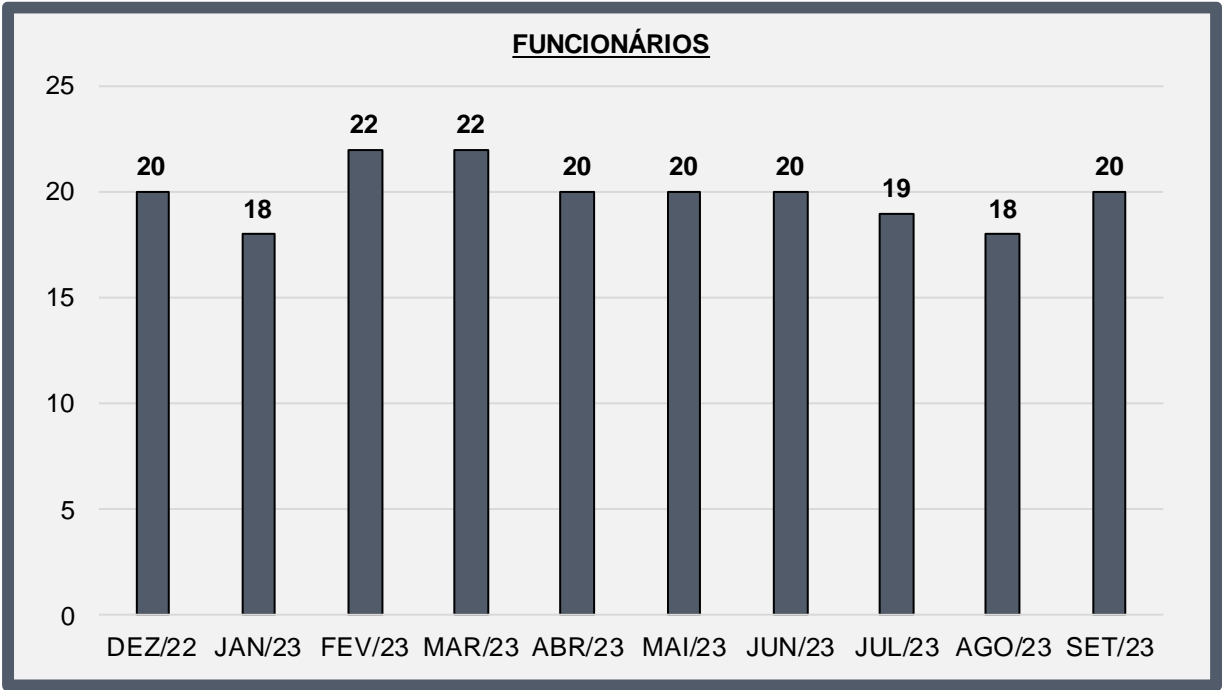

CREDORES

A seguir, apresenta-se o quadro-resumo contendo as classes dos credores e seus créditos. É importante ressaltar que o quadro foi produzido a partir da Lista de Credores do Administrador Judicial, a qual pode sofrer modificações ao longo do processo, respeitando aos comandos judiciais do Magistrado Recuperacional.

CLASSE	QUANTIDADE	VALOR
CLASSE I - TRABALHISTA	72	R\$ 3.907.416,07
CLASSE III - QUIROGRAFÁRIO	209	R\$ 159.076.577,14
CLASSE IV - ME/EPP	101	R\$ 1.599.154,77
TOTAL	382	R\$ 164.583.147,98

SITUAÇÃO FISCAL

Abaixo, é possível observar o saldo atualizado das dívidas fiscais e previdenciárias da Recuperanda, referentes ao mês de março de 2024.

DESCRIÇÃO	TOTAL A PAGAR
MUNICIPAL	-
ESTADUAL	R\$ 271.028.855,72
FEDERAL	R\$ 687.536,07
TOTAL	R\$ 271.716.392

- ❖ A Recuperanda informou à Administradora Judicial que parte dos débitos estaduais se encontram com sua exigibilidade suspensa devido às manifestações de inconformidade, julgamento de impugnação, recurso especial do procurador, recurso voluntário, revisão de lançamentos e recurso de ofício, representando R\$ 15.635,51 do total das dívidas fiscais.

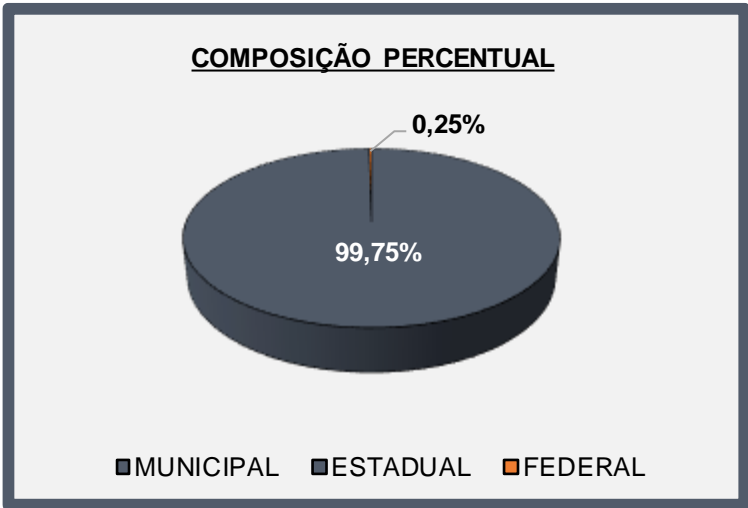

INFORMAÇÕES FINANCEIRAS

BALANÇO PATRIMONIAL

ATIVO	2º TRI/23	3º TRI/23	VARIÇÃO %
	R\$ 155.521	R\$ 156.809	
CIRCULANTE	R\$ 146.540	R\$ 147.822	0,87%
CAIXA E EQUIVALENTES DE CAIXA	R\$ 4.872	R\$ 4.666	-4,23%
CONTAS A RECEBER	R\$ 21.650	R\$ 22.558	4,19%
ESTOQUES	R\$ 220	R\$ 450	104,55%
IMPOSTOS E CONTRIBUIÇÕES A RECUPERAR	R\$ 114.492	R\$ 113.184	-1,14%
IMPOSTO DE RENDA E CONTRIBUIÇÃO SOCIAL	R\$ 120	R\$ 123	2,50%
CRÉDITO COM FORNECEDORES	R\$ 786	R\$ 786	0,00%
DEMAIS CONTAS A RECEBER	R\$ 4.400	R\$ 6.055	37,61%
NÃO CIRCULANTE	R\$ 8.981	R\$ 8.987	0,07%
CONTAS A RECEBER.	R\$ 1.095	R\$ 1.095	0,00%
DEPÓSITOS JUDICIAIS	R\$ 1.402	R\$ 1.408	0,43%
PARTES RELACIONADAS	R\$ 1.735	R\$ 1.735	0,00%
IMPOSTOS E CONTRIBUIÇÕES A RECUPERAR.	R\$ -	R\$ -	0,00%
IMOBILIZADO	R\$ 493	R\$ 493	0,00%
INTANGÍVEL	R\$ 4.256	R\$ 4.256	0,00%
PASSIVO	2º TRI/23	3º TRI/23	VARIÇÃO %
	R\$ 155.521	R\$ 156.809	
CIRCULANTE.	R\$ 78.545	R\$ 81.618	3,91%
EMPRÉSTIMOS E FINANCIAMENTOS	R\$ 35.988	R\$ 36.093	0,29%
FORNECEDORES	R\$ 33.708	R\$ 34.270	1,67%
SALÁRIOS E ENCARGOS SOCIAIS	R\$ 1.432	R\$ 1.163	-18,78%
IMPOSTOS E CONTRIBUIÇÕES A RECOLHER	R\$ 6.564	R\$ 9.239	40,75%
DEMAIS CONTAS A PAGAR	R\$ 853	R\$ 853	0,00%
NÃO CIRCULANTE.	R\$ 109.996	R\$ 109.997	0,00%
PROVISÃO PARA PASSIVO A DESCOBERTO EM CONTROLADA	R\$ 1.408	R\$ 1.407	-0,07%
EMPRÉSTIMOS E FINANCIAMENTOS.	R\$ 49.298	R\$ 49.300	0,00%
FORNECEDORES.	R\$ 34.670	R\$ 34.670	0,00%
PROVISÃO PARA RISCOS FISCAIS, CÍVEIS E TRABALHISTAS.	R\$ 10.773	R\$ 10.773	0,00%
IMPOSTOS E CONTRIBUIÇÕES A RECOLHER.	R\$ 13.847	R\$ 13.847	0,00%
PARTES RELACIONADAS.	R\$ -	R\$ -	0,00%
PATRIMÔNIO LÍQUIDO	R\$ (33.020)	R\$ (34.806)	5,41%
CAPITAL SOCIAL	R\$ 24.071	R\$ 24.071	0,00%
RESERVA LEGAL E PREJUÍZOS ACUMULADOS	R\$ (57.091)	R\$ (58.877)	3,13%

- ❖ Os valores apresentados estão em milhares de reais.
- ❖ Os valores entre parênteses representam resultado negativo.

INFORMAÇÕES FINANCEIRAS

DEMONSTRAÇÃO DE RESULTADO

DEMONSTRAÇÃO DO RESULTADO DO EXERCÍCIO	2º TRI/23	3º TRI/23	VARIACÃO %
RECEITA OPERACIONAL LÍQUIDA	R\$ 3.838	R\$ 3.142	-18,13%
(-) CSP	R\$ (3.289)	R\$ (3.012)	-8,42%
RESULTADO BRUTO	R\$ 549	R\$ 130	-76,32%
(-) DESP. OPERACIONAIS	R\$ (1.457)	R\$ (1.519)	4,26%
DESP. ADM. COMERCIAIS E GERAIS	R\$ (1.457)	R\$ (1.519)	4,26%
DEPRECIACÃO/ AMORTIZACÃO	R\$ -	R\$ -	0,00%
RESULTADO OPERACIONAL (EBIT)	R\$ (908)	R\$ (1.389)	52,97%
RESULTADO FINANCEIRO	R\$ (730)	R\$ (397)	-45,66%
RECEITA FINANCEIRA	R\$ 3	R\$ -	0,00%
DESPESA FINANCEIRA	R\$ (733)	R\$ (397)	-45,88%
EQUIVALÊNCIA PATRIMONIAL	R\$ -	R\$ -	0,00%
RESULTADO ANTES DO IR E CSLL	R\$ (1.638)	R\$ (1.786)	9,01%
IMPOSTO DE RENDA E CONTRIBUIÇÃO SOCIAL	R\$ -	R\$ -	0,00%
RESULTADO LÍQUIDO	R\$ (1.638)	R\$ (1.786)	9,01%

- ❖ Os valores apresentados estão em milhares de reais.
- ❖ Os valores entre parênteses representam resultado negativo.

MARGENS	2º TRI/23	3º TRI/23
BRUTA	14,30%	4,14%
EBIT	-23,66%	-44,21%
EBITDA	-23,66%	-44,21%
LÍQUIDA	-42,69%	-56,84%

EBITDA	2º TRI/23	3º TRI/23
(A) EBIT	R\$ (908)	R\$ (1.389)
(B) DEPRECIACÃO	R\$ -	R\$ -
(A) – (B) = EBITDA	R\$ (908)	R\$ (1.389)

Margem BRUTA: é calculada através da divisão do Lucro Bruto pela Receita Líquida.

Margem EBIT: é calculada através da divisão do Lucro Operacional pela Receita Líquida.

Margem EBITDA: é calculada através da divisão do EBITDA pela Receita Líquida.

Margem Líquida: é calculada através da divisão do Lucro Líquido pela Receita Líquida.

- ❖ A margem negativa não possui utilidade prática, mas é interessante observar a magnitude para se entender a capacidade de recuperação da empresa.

INFORMAÇÕES FINANCEIRAS

ÍNDICES ANALÍTICOS

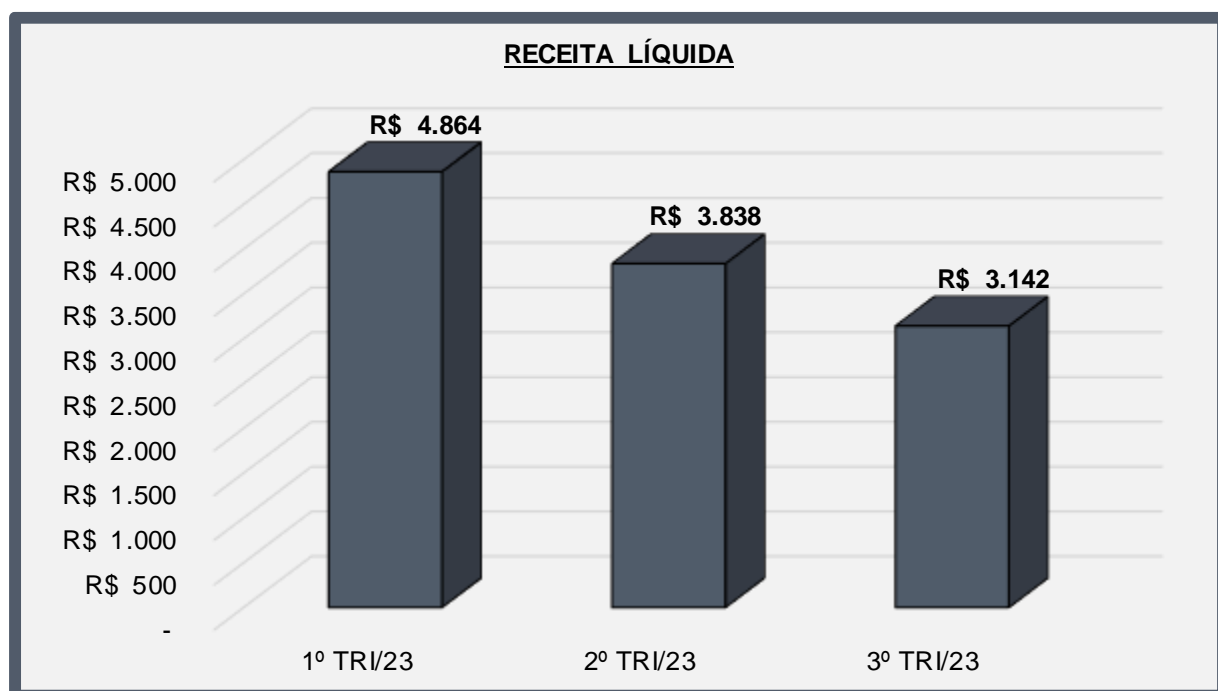

RECEITA: representa o total do valor auferido pelas vendas de produtos, mercadorias ou prestação de serviço da empresa. Em outras palavras, é o faturamento do negócio. Uma das importâncias da receita é para a empresa se preparar para eventuais sazonalidades em seus resultados e identificar níveis eficazes de quanto precisa vender para gerar resultados líquidos positivos.

❖ Os valores apresentados estão em milhares de reais.

INFORMAÇÕES FINANCEIRAS

ÍNDICES ANALÍTICOS

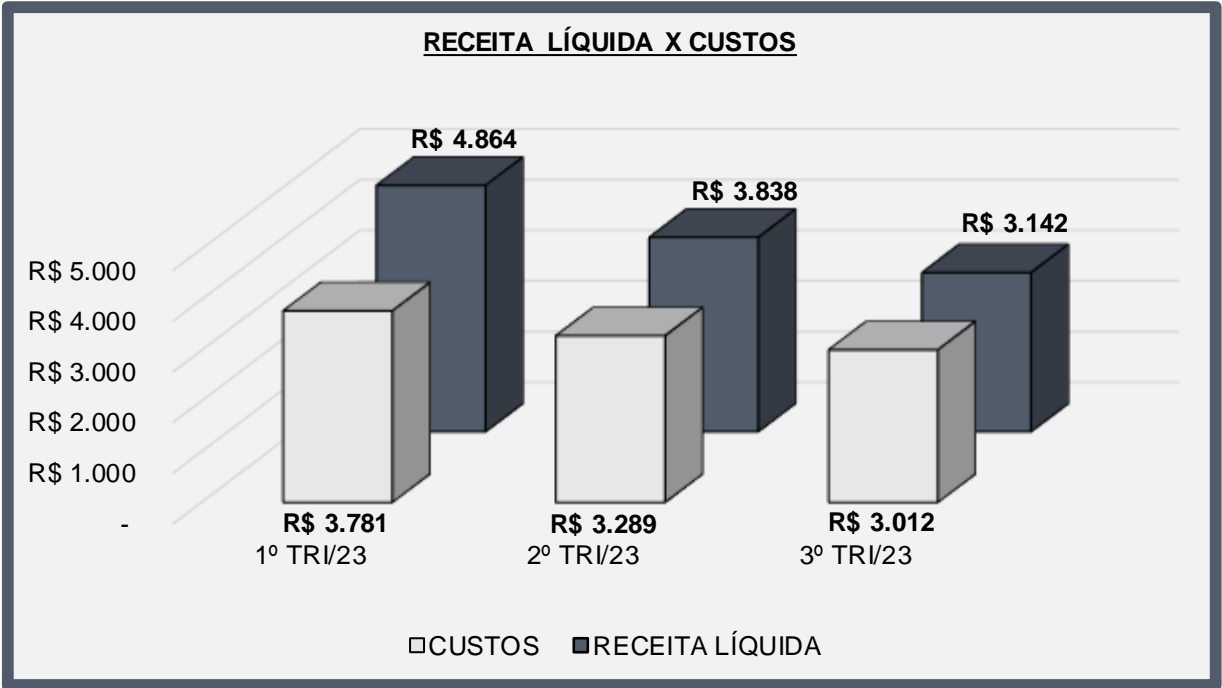

RECEITA X CUSTO: o gráfico realiza uma análise comparativa da Receita Líquida com os Custos. Os valores percentuais representam o saldo remanescente (em porcentagem) da Receita após dedução dos Custos da Recuperanda.

❖ Os valores apresentados estão em milhares de reais.

INFORMAÇÕES FINANCEIRAS

ÍNDICES ANALÍTICOS

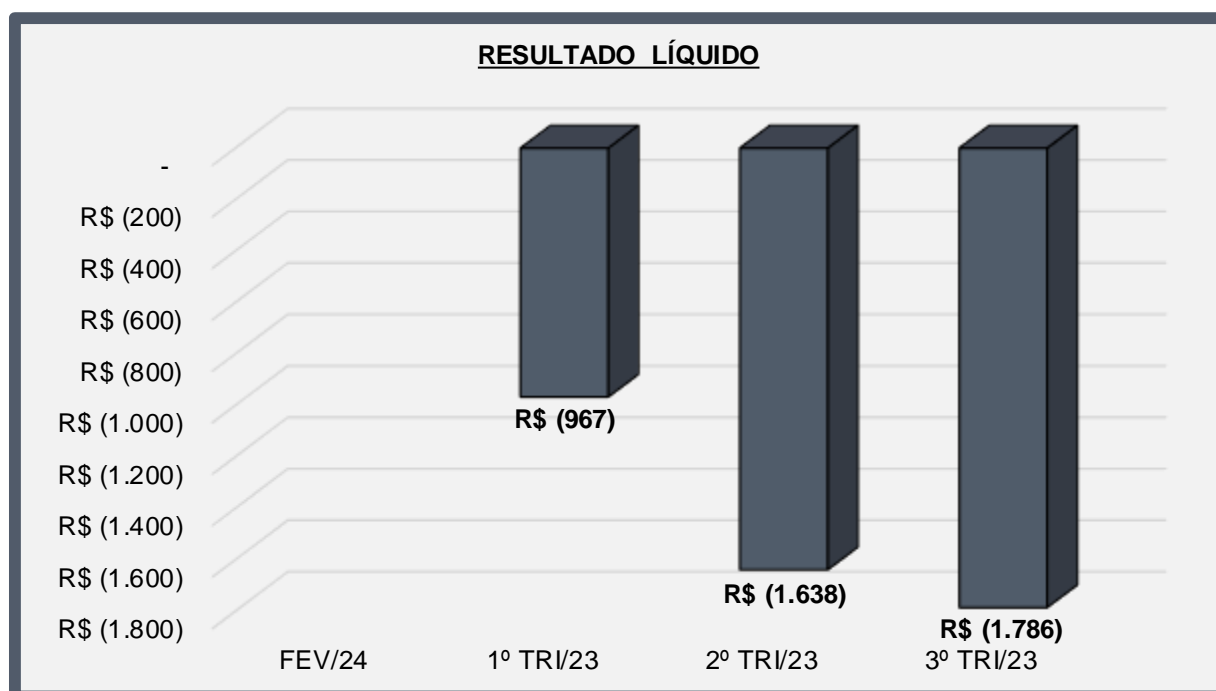

RESULTADO: é o saldo que se obtém após realizar todos os descontos obrigatórios de uma companhia.

- ❖ Os valores apresentados estão em milhares de reais.
- ❖ Os valores entre parênteses representam resultado negativo.

INFORMAÇÕES FINANCEIRAS

ÍNDICES DE LIQUIDEZ

ÍNDICES DE LIQUIDEZ	1º TRI/23	2º TRI/23	3º TRI/23
LIQUIDEZ IMEDIATA	0,07	0,06	0,06
LIQUIDEZ CORRENTE	1,93	1,87	1,81
LIQUIDEZ SECA	1,93	1,86	1,81
LIQUIDEZ GERAL	0,78	0,78	0,77

LEGENDA:

- Liquidez Imediata = Consiste na divisão entre as Disponibilidades e o Passivo Circulante.
- Liquidez Corrente = Consiste na divisão entre o Ativo Circulante e o Passivo Circulante.
- Liquidez Seca = Consiste na divisão entre o (Ativo Circulante - Estoques) e o Passivo Circulante.
- Liquidez Geral = Consiste na divisão entre o Ativo Circulante + Realizável a Longo Prazo e o Passivo Circulante + Passivo Não Circulante.

Os índices podem ser interpretados conforme descrito abaixo:

- Maior que 1: resultado que demonstra que a companhia é capaz de honrar todas as suas obrigações e deveres.
- Se igual a 1: resultado que demonstra que a companhia tem capacidade de honrar o valor exatamente igual aos seus deveres e obrigações.
- Se menor que 1: não há capacidade financeira suficiente para honrar seus deveres e obrigações, se liquidada neste momento.

INFORMAÇÕES FINANCEIRAS

ANÁLISE DO ENDIVIDAMENTO

O quadro abaixo apresenta, de forma resumida, os principais dados financeiros relacionados às dívidas da Recuperanda e suas variações numéricas dentro do intervalo analisado.

COMPETÊNCIA	1º TRI/23	2º TRI/23	3º TRI/23
DISPONIBILIDADES	R\$ 5.029	R\$ 4.872	R\$ 4.666
DÍVIDA BRUTA	R\$ 84.218	R\$ 85.286	R\$ 85.393
DÍVIDA LÍQUIDA	R\$ 79.189	R\$ 80.414	R\$ 80.727
DÍVIDA LÍQUIDA / EBITDA	-	-	-

❖ Os valores apresentados estão em milhares de reais.

LEGENDA:

- Caixa e Equivalentes: são as reservas financeiras disponíveis, que podem ser acessadas imediatamente. Isto é, dinheiro em caixa, aplicações financeiras de curto prazo, títulos e valores imobiliários de curto prazo. Fonte: Balanço Patrimonial.
- Dívida Bruta: representada pelos empréstimos e financiamentos bancários (de curto e longo prazo).
- Dívida Líquida: (Dívida Bruta – Caixa) – seria a dívida bruta da empresa subtraindo o Caixa e Equivalentes.
- Dívida Líquida / Ebitda: é o multiplicador do número de EBITDA necessário para quitação integral da dívida líquida.
- “-”: representa um prejuízo apresentado no período, impossibilitando o cálculo do índice.

INFORMAÇÕES FINANCEIRAS

QUADRO RESUMO

O quadro abaixo apresenta, de forma resumida, os principais dados financeiros relacionados às dívidas da Recuperanda e suas variações numéricas dentro do intervalo analisado.

INFORMAÇÕES RELEVANTES	1º TRI/23	2º TRI/23	3º TRI/23
RECEITA LÍQUIDA	R\$ 4.864	R\$ 3.838	R\$ 3.142
RESULTADO LÍQUIDO	R\$ (967)	R\$ (1.638)	R\$ (1.786)
PATRIMÔNIO LÍQUIDO	R\$ (31.381)	R\$ (33.020)	R\$ (34.806)
EBITDA	R\$ (383)	R\$ (908)	R\$ (1.389)
MARGEM LÍQUIDA	-19,88%	-42,69%	-56,84%

- ❖ Os valores apresentados estão em milhares de reais.
- ❖ Os valores entre parênteses representam resultado negativo.

LEGENDA:

- Receita Líquida: também conhecida como receita de bens e/ou serviços, são as vendas subtraídas das devoluções e vendas canceladas, descontos concedidos incondicionalmente e Impostos e contribuições sobre as vendas.
- Resultado Líquido: saldo contábil final do período analisado.
- Patrimônio Líquido: representa os valores aportados pelos sócios (capital social), acrescidos dos resultados acumulados pela empresa, excluindo as distribuições de dividendos e JCP.
- Ebitda: é a sigla de “earnings before interest, taxes, depreciation and amortization”, que significa “Lucro antes juros, impostos, depreciação e amortização”, em português. Indica propriamente o quanto a empresa gera de caixa das suas atividades operacionais.
- Margem Líquida: Lucro Líquido/ Receita Líquida – seria a relevância do lucro em relação a receita líquida.

COMENTÁRIOS RELEVANTES

A Officer S.A. apresentou, no 3º trimestre (Jul, Ago e Set), uma Receita Líquida de R\$ 3.142.000,00, o que representa uma queda de 18,13% em relação ao trimestre anterior.

Em termos de Resultado Líquido, a empresa registrou um prejuízo de R\$ 1.786.000,00 no 3º trimestre deste relatório, representando um aumento de 9,01% no prejuízo em comparação ao trimestre anterior, reflexo da redução na Receita Líquida.

A queda em todos os índices de liquidez indica uma piora na capacidade da empresa de honrar suas obrigações de curto e longo prazo.

Além disso, a Recuperanda apresentou pouca variação na sua Dívida Líquida no comparativo entre os trimestres. Como também, em suas Disponibilidades, encerrando o 3º trimestre de 2023 próximo de R\$4,6 milhões.

QUESTIONÁRIO DE ACOMPANHAMENTO

a) A Recuperanda contratou ou demitiu pessoal nos últimos 30 (trinta) dias? Quantas contratações ou demissões ocorreram no período? Qual o número de empregados atual da Recuperanda?

R: Vide slide “Funcionários”.

b) A Recuperanda pagou dividendos ou distribuiu lucro aos seus sócios, acionistas, diretores executivos nos últimos 30 (trinta) dias? Houve algum tipo de retirada a título de pró-labore, desembolsos ou reembolsos de despesas pelos sócios, diretores, executivos nos últimos 30 (trinta) dias? Em caso positivo, queira detalhar a remuneração recebida por seus sócios/diretores/executivos.

R: Pró-labore R\$ 70.894,40 (Luciano Kubrusly – Diretor Presidente).

Pró-labore R\$ 17.561,47 (Regiane Jesus Torres – Diretor Financeiro).

Reembolso R\$ 0,00.

c) Nos últimos 30 (trinta) dias a Recuperanda alienou ou deu em garantia algum dos seus ativos? Em caso positivo, queira detalhar qual e para qual operação foi destinado.

R: Não.

d) A Recuperanda implementou nos últimos 30 (trinta) dias alguma política de redução de custos e despesas e/ou de aumento de receitas de suas atividades? Quais os números aproximados do eventual aproveitamento obtido?

R: Sem redução de custos, e leve redução do faturamento bruto nos últimos três meses julho, agosto e setembro.

e) Favor, apontar um breve resumo das operações da Recuperanda nos últimos 30 (trinta) dias, descrevendo as variações de suas contas, se necessário.

R: Não.

QUESTIONÁRIO DE ACOMPANHAMENTO

f) A Recuperanda obteve empréstimos e/ou financiamentos nos últimos 30 (trinta) dias para operar suas atividades? Qual a garantia ofertada? Qual o destino dos recursos tomados?

R: Antecipação de recebíveis perante fundos de investimentos. Os recursos captados destinam-se a compra de mercadoria para revenda e manutenção do custo fixo.

g) A Recuperanda vem realizando algum tipo de operação “intercompany”, isto é, operações comerciais entre empresas do mesmo grupo, ou entre empresas coligadas e/ou controladas? Em caso positivo, favor explicar de qual tipo e qual o volume financeiro da(s) operação(ões).

R: Sim houve. Faturamento emitido contra empresa do grupo para recompra de títulos (repactuação de dívida). Empresa do grupo (intercompany): CNPJ: 36.482.607/0001-00 ORGS COMERCIO, INDUSTRIA, IMPORTACAO E EXPORTACAO DE INFORMATICA S.A. Instituição Financeira: CNPJ: 41.776.322/0001-04. REAG RECEBIVEIS FUNDO DE INVESTIMENTO EM DIREITOS CREDITORIOS ABERTO.

Nota Fiscal	Emissão	Vencimento	Valor	Instituição	Observação
01168838	25/07/2023	21/08/2023	1.056.500,13	Reag	Recompra de títulos
01168843	31/07/2023	01/09/2023	493.000,22	Reag	Recompra de títulos
01168853	15/08/2023	27/09/2023	419.000,00	Reag	Recompra de títulos
01168860	21/08/2023	21/09/2023	1.056.000,00	Reag	Recompra de títulos
01168864	28/08/2023	28/10/2023	1.097.669,92	Iosan	Recompra de títulos
01168866	28/08/2023	28/10/2023	653.898,28	Iosan	Recompra de títulos
01168868	01/09/2023	02/10/2023	493.000,22	Reag	Recompra de títulos
01168886	29/09/2023	01/11/2023	1.056.000,00	Reag	Recompra de títulos
01168887	29/09/2023	01/11/2023	419.000,00	Reag	Recompra de títulos

h) Favor encaminhar, de forma individualizada, um relatório atualizado, que indique e comprove o local onde se encontra cada equipamento, maquinário e veículo de titularidade ou posse da sociedade Recuperanda; informando a pessoa responsável pela guarda dos mesmos; a empresa contratante; o contrato vinculado e seu prazo, bem como a indicação se o bem é próprio ou alienado fiduciariamente.

R: Não houve alteração.

QUESTIONÁRIO DE ACOMPANHAMENTO

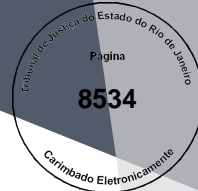

i) A Recuperanda passou a utilizar os serviços de alguma instituição financeira nova? Caso positivo, indicar o nome da instituição financeira.

R: Não.

j) Os saques em espécie somaram mais de R\$ 20.000,00 no último mês? Caso positivo, indicar o destino desses recursos.

R: Não.

k) Favor apontar todos os contratos, vigentes, firmados com terceiros, que superam o valor mensal de R\$ 30.000,00, especificando o objeto do contrato e a parte contratada.

R: Não há contrato vigente.

l) Favor informar o saldo atualizado das dívidas fiscais e previdenciárias da Recuperanda, detalhando o saldo que compõe cada imposto. Favor apontar as medidas que estão sendo tomadas pela Recuperanda para quitar suas obrigações junto ao Fisco.

R: Abordado no slide Situação Fiscal.

m) Envio do Balancete e DRE conforme acordado com este administrador judicial.

R: Recebido.

n) Favor apresentar o cronograma de cumprimento das obrigações previstas no Plano de Recuperação Judicial aprovado e homologado, ficando a Recuperanda ciente que os comprovantes de pagamento deverão ser encaminhados à Administração Judicial e também juntados ao processo.

R: Não se aplica.

o) Houve algum pagamento referente ao cumprimento do Plano de Recuperação Judicial nos últimos 30 (trinta) dias? Em caso positivo, favor enviar os comprovantes de pagamento.

R: Não se aplica.

CONSIDERAÇÕES FINAIS



Esta Administração Judicial ressalta que todas as informações acima foram fornecidas pela Recuperanda.

Dessa forma, sendo isso o que se cumpria, o Administrador Judicial permanece à disposição desse r. Juízo.

Julio Matuch de Carvalho
OAB/RJ 98.885

Henrique Santos Viana
CORECON/RJ 27.036

Murilo Matuch de Carvalho
OAB/RJ 137.860

Leonardo Gonçalves Pedrosa
CRC/RJ 129.518

Johan Trindade
OAB/RJ 228.748

Luiz Fernando Brasil
CRC/RJ 077.626

Michelle Sampaio
OAB/RJ 201.825



**MATUCH DE
CARVALHO**
ADVOGADOS ASSOCIADOS

www.mcaa.adv.br

Av. Almirante Barroso, 52, Grupo 202

Centro, Rio de Janeiro - RJ

CEP: 20011-000 / Tel: (21) 2544 0989

K2 CONSULTORIA ECONÔMICA

Rua Primeiro de Março, 23, 14ª andar

Centro, Rio de Janeiro – RJ