



**MATUCH DE
CARVALHO**
ADVOGADOS ASSOCIADOS



**RELATÓRIO MENSAL DAS ATIVIDADES
DA RECUPERANDA**
COMPETÊNCIA: JUNHO DE 2025

**EXCELENTÍSSIMO SENHOR JUIZ DE DIREITO DA 1ª VARA CÍVEL
DA COMARCA DE DUQUE DE CAXIAS – RIO DE JANEIRO**

Proc. nº 0005652-03.2018.8.19.0021

MATUCH DE CARVALHO ADVOGADOS ASSOCIADOS, representado pelo sócio **JULIO MATUCH DE CARVALHO**, advogado, inscrito na OAB/RJ sob o nº 98.885, Administrador Judicial da sociedade empresária **MTD TRANSPORTES LTDA**, vem a Vossa Excelência, nos autos da presente **Recuperação Judicial**, em atendimento ao disposto no art. 22, II, c da Lei 11.101/2005, apresentar o **RELATÓRIO MENSAL DAS ATIVIDADES DA RECUPERANDA**, na forma que segue.

As informações apresentadas neste relatório mensal foram fornecidas pela administração da Recuperanda. Ressaltamos que esta Administração Judicial, **MATUCH DE CARVALHO ADVOGADOS ASSOCIADOS**, não é o responsável pela elaboração dos números contábeis da empresa e não realizou trabalho de auditoria independente.

Entretanto, de acordo com o artigo 22 da Lei 11.101/2005, este Administrador Judicial vem realizando visitas periódicas nos estabelecimentos relacionados à Recuperanda, solicitando documentos, informações e esclarecimentos relevantes em busca de acurácia nos números apresentados.

ÍNDICE

HISTÓRICO	5
ORIGEM DA CRISE	6
ORGANOGRAMA	7
CREDORES	8
SITUAÇÃO FISCAL	9
FUNCIONÁRIOS	10
GLOSSÁRIO FINANCEIRO	11
INFORMAÇÕES FINANCEIRAS – MTD	12
COMENTÁRIOS RELEVANTES – MTD	22
QUESTIONÁRIO	27
CONSIDERAÇÕES FINAIS	33

HISTÓRICO

A MTD Transportes atua no segmento de Transporte Rodoviário de Cargas Secas e fracionadas em todo o Estado do Rio de Janeiro. Sua sede administrativa está localizada em Duque de Caxias, no Terminal Rodoviário de Cargas do Rio de Janeiro (TRCRJ). Além do transporte de cargas, a empresa oferece depósito de mercadorias para terceiros, serviços de carga e descarga e locação de veículos, atendendo setores como vestuário, papelaria, peças automotivas, eletroeletrônicos, livros, cama, mesa e banho, entre outros.

A empresa foi fundada em 1990, inicialmente sob o nome Locadora Mohara, atuando no mercado de locação de veículos, com foco em clientes do setor gráfico. Identificando uma carência no transporte rodoviário de cargas, a MTD expandiu sua atuação e, em 2002, abriu sua primeira filial em Campos dos Goytacazes. No ano seguinte, inaugurou outra unidade em Barra Mansa, ampliando sua presença no interior e fortalecendo a cobertura em todo o estado.

Com mais de 30 anos de experiência, a MTD consolidou-se como referência no setor de transportes, sendo reconhecida pela qualidade, segurança e rapidez de seus serviços. Sua estrutura organizacional inclui equipe treinada, armazéns estrategicamente localizados, frota diversificada com rastreamento via satélite e um SAC próprio para atendimento.

Atualmente, a matriz está instalada em Duque de Caxias, com amplo centro de distribuição que atende a capital, a região metropolitana, a Região Serrana e a Região dos Lagos. As filiais em Campos e Barra Mansa permitem atender clientes em todo o estado em prazos de 24 a 48 horas.

Sempre em busca de crescimento, a MTD também tem buscado parcerias com transportadoras de estados vizinhos, visando ampliar sua atuação e oferecer soluções logísticas cada vez mais completas.

ORIGEM DA CRISE

A crise da MTD Transportes está diretamente ligada ao cenário macroeconômico brasileiro e fluminense a partir de 2015. O país enfrentou uma forte recessão, com retração do PIB de 3,5% em 2015 e 3,3% em 2016, o que elevou o desemprego a 13,7% em 2017, representando cerca de 14,2 milhões de pessoas sem ocupação. A queda do preço das commodities e do petróleo reduziu significativamente as exportações brasileiras, provocou a diminuição da arrecadação de royalties e afastou investimentos estrangeiros. No Rio de Janeiro, onde a MTD concentra suas atividades, o impacto foi ainda mais devastador em razão da crise fiscal do estado, marcada por atrasos salariais, obras paralisadas, rombos bilionários nos cofres públicos e sucessivos escândalos de corrupção, levando o governo a decretar estado de calamidade em 2016.

No setor de transporte rodoviário de cargas, atividade principal da MTD, os efeitos da recessão se intensificaram. Houve forte retração da demanda, queda nos preços dos fretes e prazos de pagamento mais longos, o que reduziu drasticamente as margens de lucro. Para sustentar suas operações, as transportadoras precisaram recorrer ao crédito bancário, mas enfrentaram juros elevados e escassez de financiamento, o que aumentou os custos de capital e comprometeu a liquidez das empresas. Esse ciclo vicioso obrigou as transportadoras a reduzir preços e aceitar condições desfavoráveis, aprofundando os prejuízos e dificultando o equilíbrio financeiro.

A situação se agravou ainda mais com a pandemia da COVID-19 a partir de 2020. As medidas de isolamento social e a retração econômica reduziram drasticamente o volume de cargas transportadas, impactando diretamente a receita da empresa. Ao mesmo tempo, houve aumento da inadimplência, elevação dos custos operacionais e maior dificuldade de acesso a crédito. Embora a MTD tenha registrado crescimento de faturamento nos anos de 2018 e 2019, a partir de março de 2020 ocorreu um declínio expressivo de suas operações, marcado por queda de receita e forte comprometimento do fluxo de caixa.

Esse conjunto de fatores, somado à perda de liquidez no curto prazo, ao aumento dos custos de capital e ao agravamento das condições regionais no Estado do Rio de Janeiro, levou a MTD Transportes a uma situação de severo desequilíbrio financeiro, tornando inevitável o pedido de recuperação judicial como forma de reestruturar suas dívidas e buscar a preservação de suas atividades.

ORGANOGRAMA

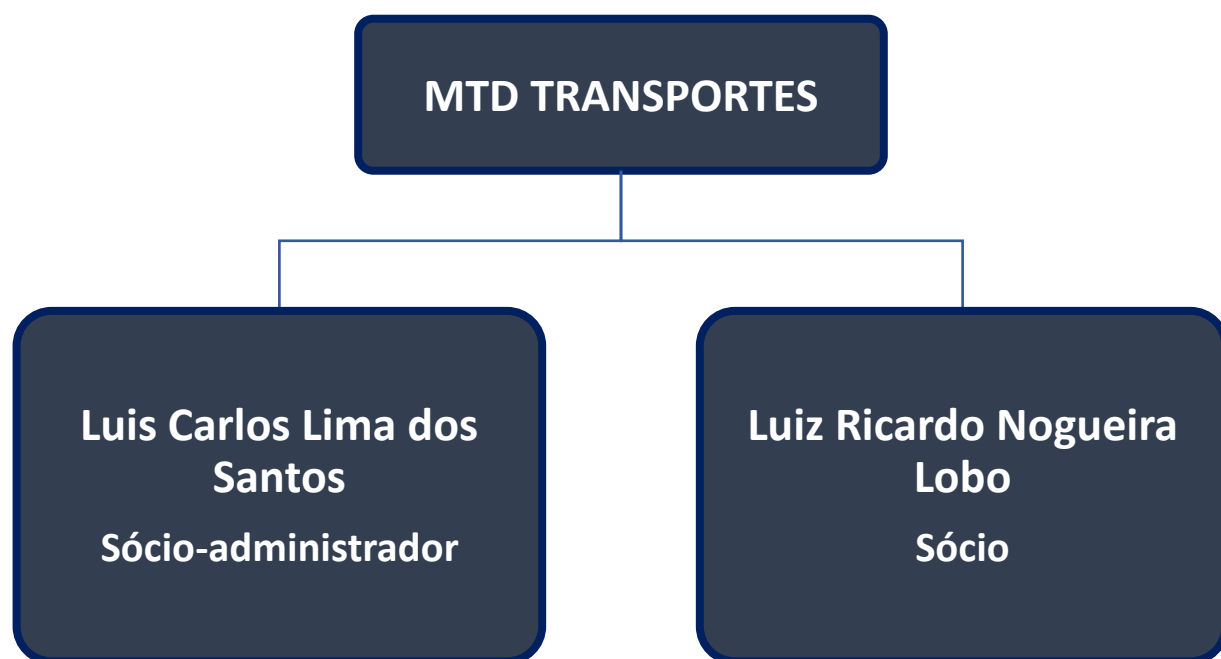

CREDORES

A seguir, apresenta-se quadro-resumo contendo as classes dos credores, seus créditos e a visão consolidada. É importante ressaltar que o quadro foi produzido a partir da Lista de Credores da Recuperanda, a qual pode sofrer modificações ao longo do processo, respeitando aos comandos judiciais do Magistrado Recuperacional.

MTD TRANSPORTES			
Credores	Tipo de Credores	Nº de Credores	Valor dos Créditos
Classe I	Trabalhista	9	R\$ 2.236.765,98
Classe II	Garantia Real	-	-
Classe III	Quirografários	2	R\$ 1.076.982,81
Classe IV	ME e EPP	-	-
Total	-	11	R\$ 3.313.748,79

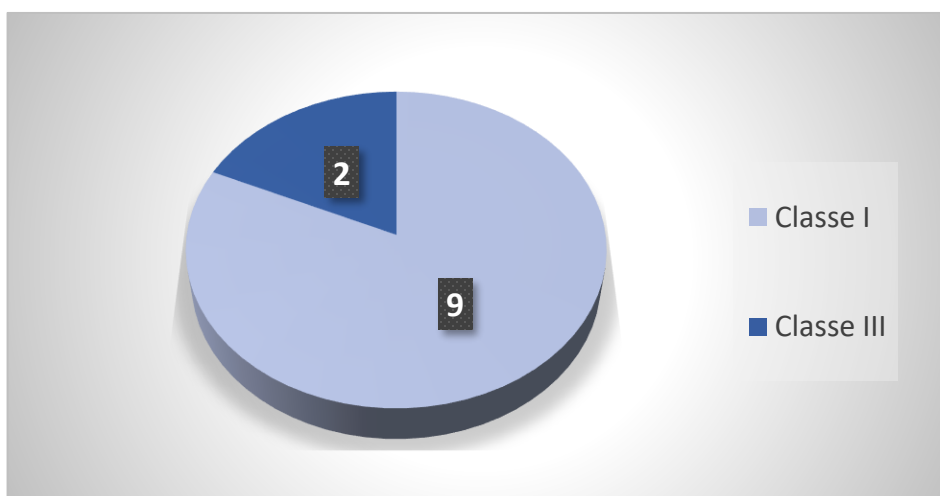

SITUAÇÃO FISCAL

Valores consolidados até o mês de junho de 2025.

TIPO DO DÉBITO	VALOR (R\$)
DÍVIDA MUNICIPAL	-
DÍVIDA ESTADUAL	R\$ 10.059.288,98
DÍVIDA FEDERAL	R\$ 11.111.209,06
TOTAL	R\$ 21.171.032,04

FUNCIONÁRIOS

Segue, abaixo, detalhamento das variações do número de funcionários:

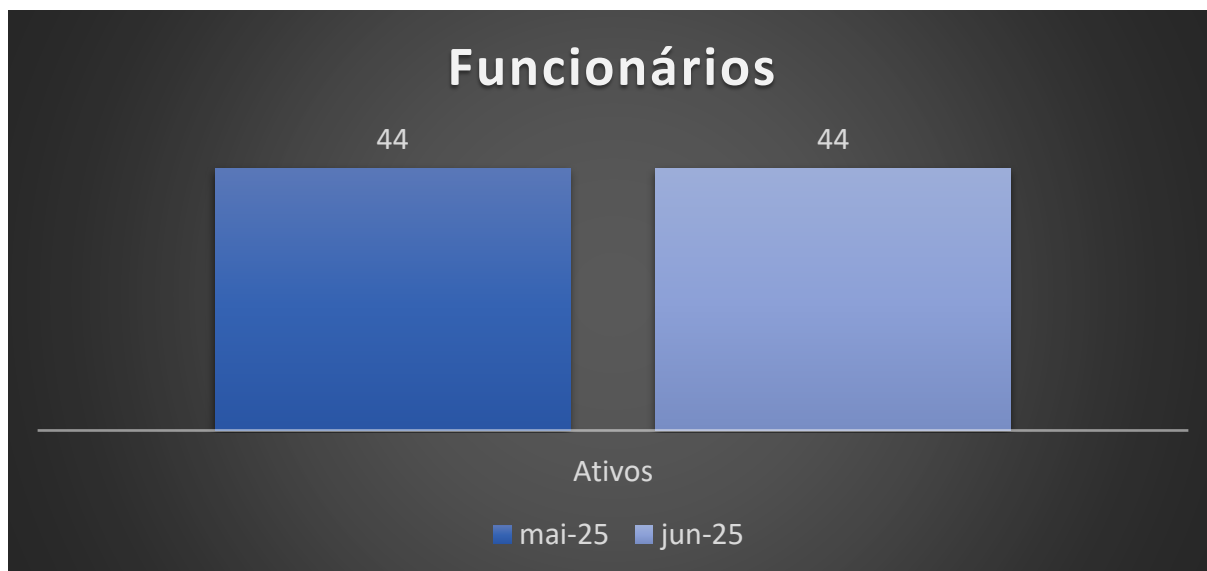

GLOSSÁRIO FINANCEIRO

Termo	Definição/Significado
Ativo Circulante	<p>São os bens e direitos que possuem um maior grau de liquidez, ou seja, os que podem ser convertidos em dinheiro rapidamente com um prazo inferior a 360 dias.</p> <p>Exemplos de contas: Bancos, Caixa, Estoque de curto prazo, Contas a Receber de curto prazo, Aplicações Financeiras de curto prazo.</p>
Ativo Permanente	<p>É um grupo de contas de bens e direitos de permanência duradoura, ou seja, não possuem um alto grau de liquidez, sem um prazo específico para conversão dos saldos em dinheiro.</p> <p>Exemplo de contas: Imobilizado, Investimentos e Intangível (marcas e patentes).</p>
Passivo Circulante	<p>São as obrigações que são pagas com um prazo inferior a 360 dias.</p> <p>Exemplo de contas: Fornecedores, Empréstimos e Financiamentos, Impostos a pagar.</p>
Passivo Exigível a Longo Prazo	<p>São as obrigações que são pagas com um prazo superior a 360 dias.</p> <p>Exemplo de contas: Fornecedores, Empréstimos e Financiamentos, Impostos a pagar.</p>

INFORMAÇÕES FINANCEIRAS MTD

INFORMAÇÕES FINANCEIRAS

ATIVO	mai-25	jun-25	A.H	A.V
	10.569.705	10.375.736	-2%	100%
			-	
CIRCULANTE	8.020.696	7.826.727	-2%	75%
DISPONÍVEL	192.986	192.964	0%	2%
REALIZAVEL A CURTO PRAZO	7.827.710	7.633.763	-2%	74%
			-	
NÃO CIRCULANTE	2.549.008	2.549.008	0%	25%
REALIZAVEL A LONGO PRAZO	264.039	264.039	0%	3%
ATIVO IMOBILIZADO	2.224.153	2.224.153	0%	21%
INTANGIVEL	60.816	60.816	0%	1%

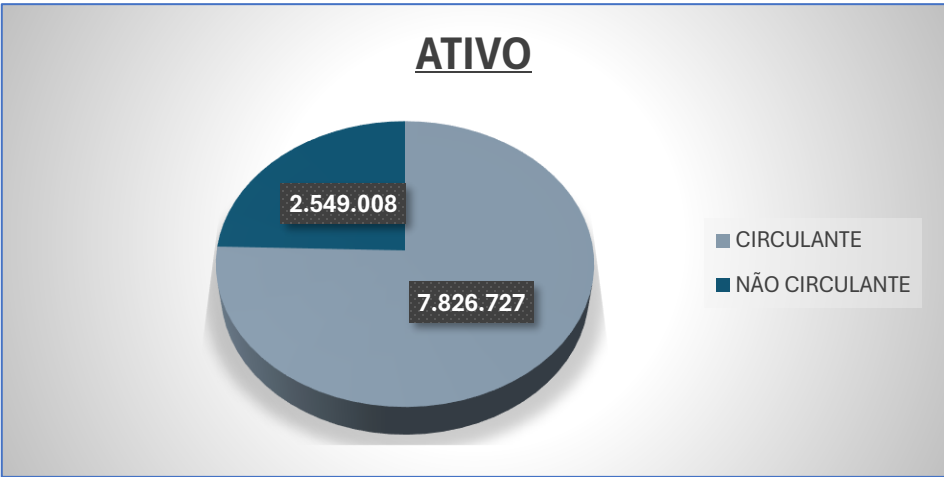

INFORMAÇÕES FINANCEIRAS

PASSIVO	mai-25	jun-25	A.H	A.V
	10.366.551	10.375.622	0%	100%
CIRCULANTE	12.642.915	12.659.392	0%	122%
EFETIVAS	12.286.387	12.302.864	0%	119%
FORNECEDORES NO PAIS	141.512	168.168	19%	2%
SALARIO E CONTRIBUIÇÕES PREVI	236.299	238.508	1%	2%
IMPOSTOS A PAGAR	11.907.947	11.896.188	0%	115%
CREDORES DIVERSOS	356.528	356.528	0%	3%
NÃO CIRCULANTE	3.718.764	3.711.358	0%	36%
PASSIVO EXIGIVEL A LONGO PRAZO	3.427.382	3.426.530	0%	33%
EMPRÉSTIMOS	3.427.382	3.426.530	0%	33%
PARCELAMENTO	291.382	284.829	-2%	3%
PATRIMÔNIO LÍQUIDO	-5.995.128	-5.995.128	0%	-58%
CAPITAL SOCIAL	100.000	100.000	0%	1%
LUCROS/PREJUIZOS ACUMULADOS	-6.095.128	-6.095.128	0%	-59%

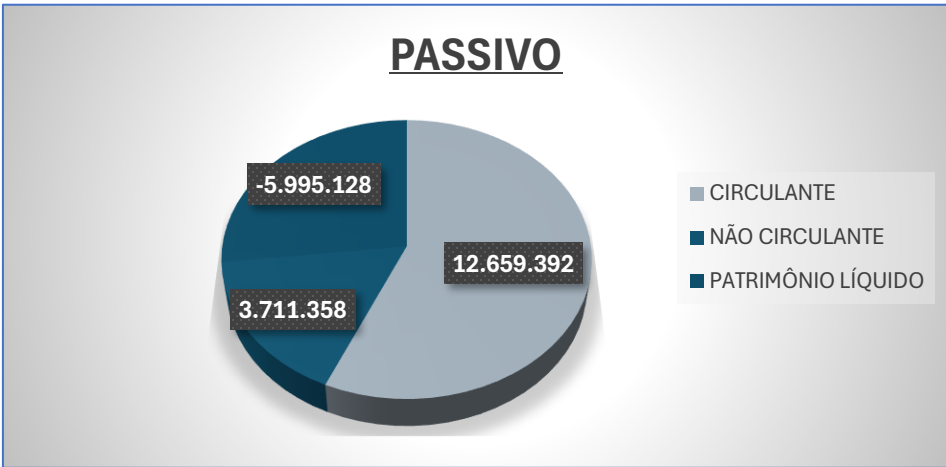

INFORMAÇÕES FINANCEIRAS

DEMONSTRAÇÃO DO RESULTADO DO EXERCÍCIO	mai-25	jun-25	A.H
RECEITA BRUTA	2.618.458	2.852.508	9%
OUTRAS RECEITAS	534	626	17%
DEDUÇÕES DE RECEITA	449.262	468.112	4%
RECEITA OPERACIONAL (LÍQUIDA)	2.169.730	2.385.022	10%
(-) CPV + CSP	0	0	-
LUCRO BRUTO	2.169.730	2.385.022	10%
(-) DESPESAS OPERACIONAIS	1.931.292	2.342.222	21%
DESPESAS C/PESSOAL	697.087	838.761	20%
DESPESAS C ENTREGAS	172.083	210.978	23%
UTILIDADES E SERVIÇOS	272.851	311.304	14%
ALUGUÉIS E ARRENDAMENTOS	183.525	226.485	23%
IMPOSTOS E TAXAS	43.999	54.654	24%
DESPESAS ADMINISTRATIVAS	559.725	698.019	25%
DESPESAS TRIBUTÁRIAS	2.022	2.022	0%
LUCRO OPERACIONAL	238.438	42.800	-82%
DESPESAS FINANCEIRAS	35.284	42.687	21%
LUCRO ANTES DO IR E CS	203.154	113	-100%
TRIBUTOS	0	0	-
RESULTADO LÍQUIDO DO PERÍODO	203.154	113	-100%

MARGENS	mai-25	jun-25	EBITDA	mai-25	jun-25
BRUTA	100,00%	100,00%	(A) EBIT	238.438	42.800
EBIT	10,99%	1,79%	(B) DEPRECIAÇÃO	0	0
EBITDA	10,99%	1,79%	(A) - (B) = EBITDA	238.438	42.800
LÍQUIDA	9,36%	0,00%			

Margem BRUTA: é calculada através da divisão do Lucro Bruto pela Receita Líquida.

Margem EBIT: é calculada através da divisão do Lucro Operacional pela Receita Líquida.

Margem EBITDA: é calculada através da divisão do EBITDA pela Receita Líquida.

Margem Líquida: é calculada através da divisão do Lucro Líquido pela Receita Líquida.

INFORMAÇÕES FINANCEIRAS

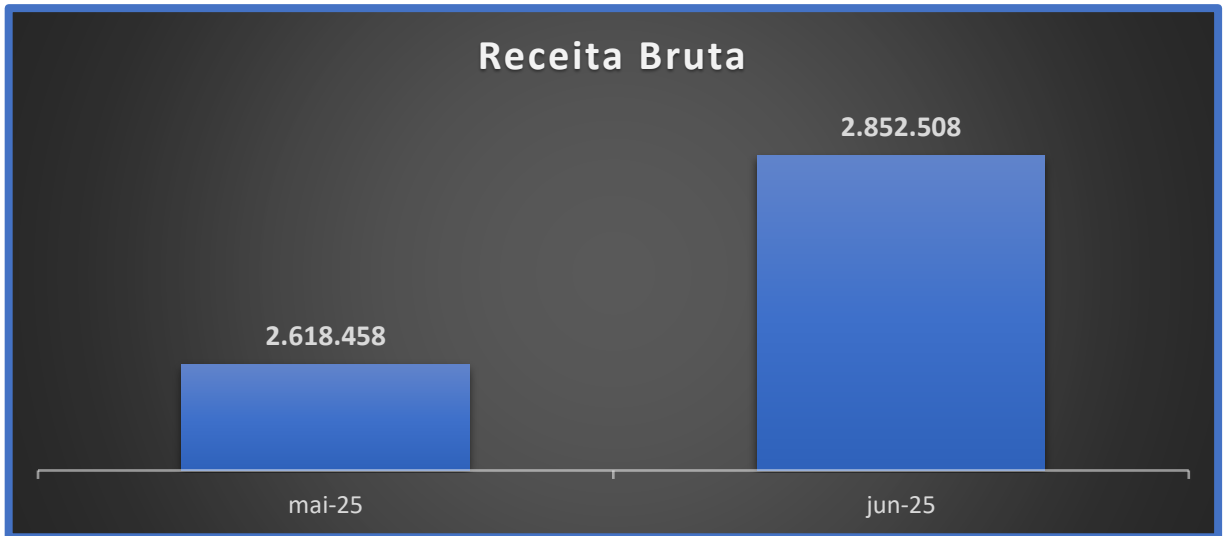

RECEITA: Representa o total do valor auferido pelas vendas de produtos, mercadorias ou prestação de serviço da empresa. Em outras palavras, é o faturamento do negócio. Uma das importâncias da receita é para a empresa se preparar para eventuais sazonalidades em seus resultados e identificar níveis eficazes de quanto precisa vender para gerar resultados líquidos positivos.

INFORMAÇÕES FINANCEIRAS

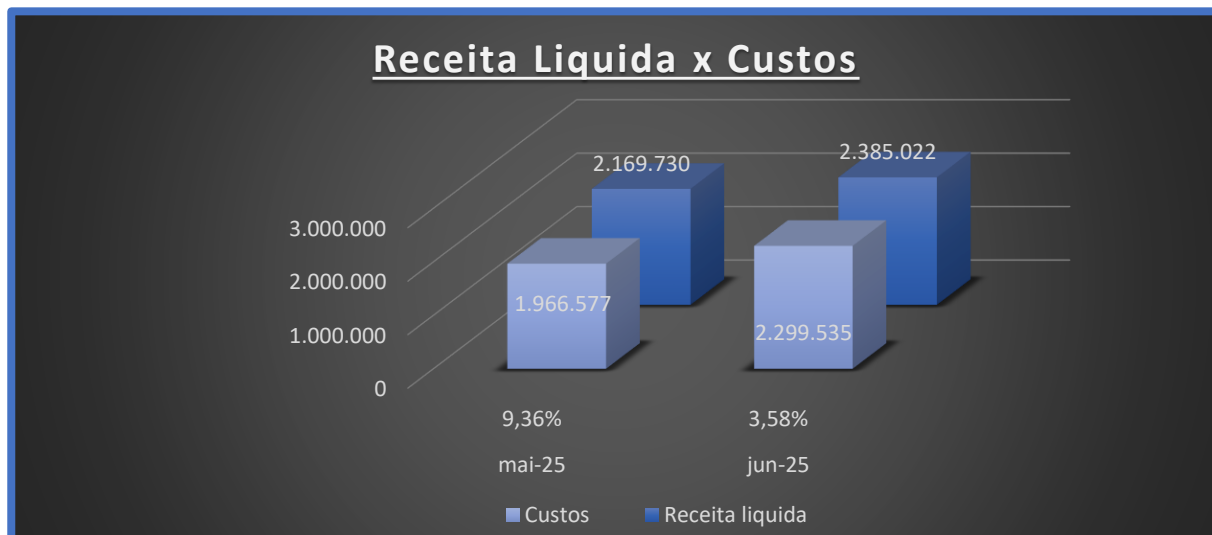

RECEITA X CUSTO: Este gráfico apresenta a comparação entre Receita Líquida e Custos para os períodos analisados.

Nos meses de maio e junho de 2025, a empresa apresentou resultados operacionais positivos, ainda que com margens bastante reduzidas, o que indica geração de lucro operacional em um nível frágil e suscetível a oscilações de custos ou quedas na receita.

Em maio de 2025, a receita líquida alcançou R\$ 2.169.730, frente a custos de R\$ 1.966.577, resultando em uma margem operacional positiva de 9,36%. Embora o desempenho seja favorável, o espaço de rentabilidade é estreito, já que os custos consumiram quase 91% da receita.

Já em junho de 2025, a receita líquida evoluiu para R\$ 2.385.022 (+10% em relação a maio), acompanhada por custos de R\$ 2.299.535 (+17%). Esse descompasso reduziu a margem para 3,58%, revelando que o aumento das despesas foi mais acelerado do que o crescimento do faturamento.

A relação custo/receita passou de 91% em maio para 96% em junho, sinalizando um cenário de pressão significativa sobre a lucratividade. Apesar de não haver déficit operacional, a margem estreita sugere riscos: qualquer oscilação negativa poderá levar rapidamente a resultados deficitários.

INFORMAÇÕES FINANCEIRAS

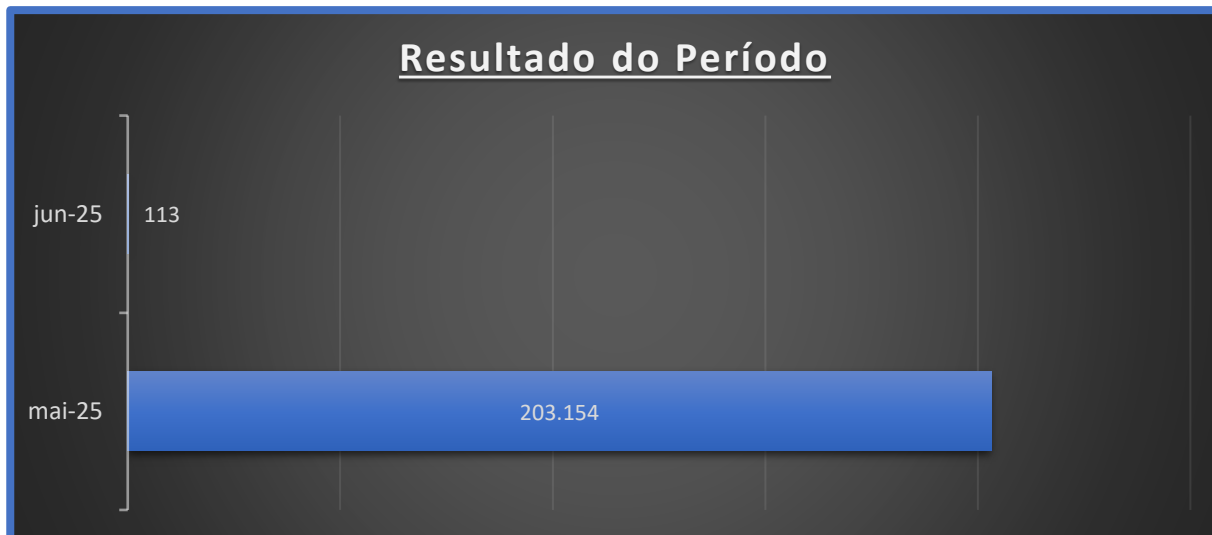

RESULTADO: É o saldo que se obtém após realizar todos os descontos obrigatórios de uma companhia.

INFORMAÇÕES FINANCEIRAS

O quadro abaixo apresenta, de forma resumida, os principais dados financeiros da Recuperanda e suas variações numéricas dentro do intervalo analisado.

ÍNDICES DE LIQUIDEZ	mai-25	jun-25
LIQUIDEZ IMEDIATA	0,02	0,02
LIQUIDEZ CORRENTE	0,63	0,62
LIQUIDEZ SECA	0,63	0,62
LIQUIDEZ GERAL	0,51	0,49

LEGENDA:

- Liquidez Imediata = Consiste na divisão entre as Disponibilidades e o Passivo Circulante.
- Liquidez Corrente = Consiste na divisão entre o Ativo Circulante e o Passivo Circulante.
- Liquidez Seca = Consiste na divisão entre o (Ativo Circulante - Estoques) e o Passivo Circulante.
- Liquidez Geral = Consiste na divisão entre o Ativo Circulante + Realizável a Longo Prazo e o Passivo Circulante + Passivo Não Circulante.

Os índices podem ser interpretados conforme descrito abaixo:

- Maior que 1: resultado que demonstra que a companhia é capaz de honrar todas as suas obrigações e deveres.
- Se igual a 1: resultado que demonstra que a companhia tem capacidade de honrar o valor exatamente igual aos seus deveres e obrigações.
- Se menor que 1: não há capacidade financeira suficiente para honrar seus deveres e obrigações, se liquidada neste momento.

INFORMAÇÕES FINANCEIRAS

O quadro abaixo apresenta, de forma resumida, os principais dados financeiros da Recuperanda e suas variações numéricas dentro do intervalo analisado.

INFORMAÇÕES RELEVANTES	mai-25	jun-25
RECEITA LÍQUIDA	2.169.730	2.385.022
RESULTADO LÍQUIDO	203.154	113
PATRIMÔNIO LÍQUIDO	5.995.128	5.995.128
EBITDA	238.438	42.800
MARGEM LÍQUIDA	9,36%	0,00%

LEGENDA:

- Receita Líquida: também conhecida como receita de bens e/ou serviços, são as vendas subtraídas das devoluções e vendas canceladas, descontos concedidos incondicionalmente e Impostos e contribuições sobre as vendas.
- Resultado Líquido: saldo contábil final do período analisado.
- Patrimônio Líquido: representa os valores aportados pelos sócios (capital social), acrescidos dos resultados acumulados pela empresa, excluindo as distribuições de dividendos e JCP.
- Ebitda: é a sigla de “earnings before interest, taxes, depreciation and amortization”, que significa “Lucro antes juros, impostos, depreciação e amortização”, em português. Indica propriamente o quanto a empresa gera de caixa das suas atividades operacionais.
- Margem Líquida: $\text{Lucro Líquido} / \text{Receita Líquida}$ – seria a relevância do lucro em relação a receita líquida.

INFORMAÇÕES FINANCEIRAS

O quadro abaixo apresenta, de forma resumida, os principais dados financeiros da Recuperanda e suas variações numéricas dentro do intervalo analisado.

COMPETÊNCIA	mai-25	jun-25
DISPONIBILIDADES	192.986	192.964
DÍVIDA BRUTA	3.427.382	3.426.530
DÍVIDA LÍQUIDA	3.234.396	3.233.565
DÍVIDA LÍQUIDA/EBITDA	13,56	75,55

LEGENDA:

- Disponibilidades: são as reservas financeiras disponíveis, que podem ser acessadas imediatamente. Isto é, dinheiro em caixa, aplicações financeiras de curto prazo, títulos e valores imobiliários de curto prazo. Fonte: Balanço Patrimonial.
- Dívida Bruta: representada pelos empréstimos e financiamentos bancários (de curto e longo prazo).
- Dívida Líquida: (Dívida Bruta – Caixa) – seria a dívida bruta da empresa subtraindo o Caixa e Equivalentes.
- Dívida Líquida / Ebitda: é o multiplicador do número de EBITDA necessário para quitação integral da dívida líquida.
- “-”: representa um prejuízo apresentado no período, impossibilitando o cálculo do índice.

COMENTÁRIOS RELEVANTES

ATIVOS

Ativo Total

O ativo total caiu 2%, de R\$ 10,57 milhões em maio para R\$ 10,38 milhões em junho, refletindo leve retração patrimonial.

Ativo Circulante

O circulante recuou 2%, passando de R\$ 8,02 milhões para R\$ 7,83 milhões, sinalizando redução da liquidez imediata.

Disponível

O disponível manteve-se praticamente estável, em R\$ 192,9, mas os valores absolutos continuam baixos.

Realizável a Curto Prazo

O realizável a curto prazo caiu 2%, saindo de R\$ 7,83 milhões para R\$ 7,63 milhões, apontando menor capacidade de conversão em caixa no curto prazo.

Ativo Não Circulante

O não circulante permaneceu estável em R\$ 2,55 milhões, mantendo representatividade de 25% do total.

Realizável a Longo Prazo

O realizável a longo prazo se manteve em R\$ 264 mil, sem alterações.

Ativo Imobilizado

O imobilizado seguiu em R\$ 2,22 milhões, representando 21% do total de ativos.

Ativo Intangível

O intangível permaneceu em R\$ 60,8 mil, mantendo baixa relevância na estrutura patrimonial.

COMENTÁRIOS RELEVANTES

PASSIVOS

Passivo Total

O passivo total manteve-se praticamente estável, de R\$ 10,37 milhões em maio para R\$ 10,38 milhões em junho.

Passivo Circulante

O circulante registrou pequena alta, de R\$ 12,64 milhões para R\$ 12,66 milhões, pressionado por fornecedores e encargos trabalhistas.

Efetivas

As efetivas ficaram estáveis, variando de R\$ 12,29 milhões em maio para R\$ 12,30 milhões em junho.

Fornecedores no País

Os fornecedores subiram 19%, de R\$ 141,5 mil para R\$ 168,2 mil, indicando maior pressão de pagamentos.

Salário e Contribuições Previdenciárias

Os salários e contribuições aumentaram levemente 1%, de R\$ 236,3 mil para R\$ 238,5 mil.

Impostos a Pagar

Os impostos a pagar permaneceram elevados e praticamente inalterados em R\$ 11,9 milhões.

Credores Diversos

Os credores diversos se mantiveram estáveis em R\$ 356,5 mil.

Passivo Não Circulante

O não circulante caiu ligeiramente, de R\$ 3,72 milhões em maio para R\$ 3,71 milhões em junho.

Passivo Exigível a Longo Prazo

O exigível de longo prazo se manteve estável em R\$ 3,43 milhões.

Empréstimos

Os empréstimos não tiveram variação, permanecendo em R\$ 3,43 milhões.

Parcelamento

Os parcelamentos recuaram 2%, passando de R\$ 291,4 mil para R\$ 284,8 mil.

COMENTÁRIOS RELEVANTES

PASSIVOS

Patrimônio Líquido

O patrimônio líquido não apresentou alteração, permanecendo negativo em R\$ - 5,99 milhões.

Capital Social

O capital social se manteve em R\$ 100 mil.

Lucros/Prejuízos Acumulados

Os prejuízos acumulados também não se alteraram, mantendo-se em R\$ - 6,1 milhões.

COMENTÁRIOS RELEVANTES

DRE

Receita Bruta

A receita bruta cresceu 9%, de R\$ 2,62 milhões em maio para R\$ 2,85 milhões em junho.

Outras Receitas

As outras receitas aumentaram 17%, de R\$ 534 para R\$ 626.

Deduções de Receita

As deduções cresceram 4%, de R\$ 449,3 mil para R\$ 468,1 mil.

Receita Líquida

A receita líquida avançou 10%, de R\$ 2,17 milhões para R\$ 2,39 milhões.

Lucro Bruto

O lucro bruto acompanhou a evolução da receita líquida, crescendo 10%, de R\$ 2,17 milhões para R\$ 2,39 milhões.

Despesas Operacionais

As despesas operacionais aumentaram 21%, passando de R\$ 1,93 milhão em maio para R\$ 2,34 milhões em junho.

Despesas com Pessoal

As despesas com pessoal cresceram 20%, de R\$ 697 mil para R\$ 839 mil.

Despesas com Entregas

As despesas com entregas subiram 23%, de R\$ 172 mil para R\$ 211 mil.

Utilidades e Serviços

As utilidades e serviços aumentaram 14%, de R\$ 273 mil para R\$ 311 mil.

Aluguéis e Arrendamentos

Os aluguéis cresceram 23%, de R\$ 184 mil para R\$ 226 mil.

Impostos e Taxas

Os impostos e taxas subiram 24%, de R\$ 44 mil para R\$ 55 mil.

Despesas Administrativas

As despesas administrativas cresceram 25%, passando de R\$ 560 mil para R\$ 698 mil.

COMENTÁRIOS RELEVANTES

DRE

Despesas Tributárias

As despesas tributárias se mantiveram estáveis em R\$ 2 mil.

Lucro Operacional

O lucro operacional caiu 82%, de R\$ 238 mil em maio para apenas R\$ 43 mil em junho, evidenciando forte pressão de custos.

Despesas Financeiras

As despesas financeiras aumentaram 21%, de R\$ 35 mil para R\$ 43 mil.

Lucro Antes do IR e CS

O lucro antes do IR e CS praticamente desapareceu, caindo de R\$ 203 mil para apenas R\$ 113.

Resultado Líquido do Período

O resultado líquido, que havia sido de R\$ 203 mil em maio, praticamente zerou em junho, refletindo a queda acentuada da rentabilidade.

Entre maio e junho de 2025, a empresa apresentou estabilidade patrimonial, mas com retração de 2% nos ativos e aumento de custos que comprometeram a rentabilidade. Apesar do crescimento de 10% na receita líquida e do avanço do lucro bruto, as despesas operacionais e financeiras cresceram em ritmo mais acelerado, reduzindo drasticamente o lucro operacional e fazendo com que o resultado líquido praticamente desaparecesse no período, o que reforça a fragilidade da estrutura de caixa frente às obrigações de curto prazo.

QUESTIONÁRIO DE ACOMPANHAMENTO

a) Quais são as empresas que integram a estrutura Recuperacional? Pedimos elaborar um breve resumo referente a cada empresa e sua operação.

R: Apenas a MTD TRANSPORTES LTDA. apresentou pedido de Recuperação Judicial, sendo sua operação principal o transporte de cargas dentro do Estado do Rio de Janeiro.

b) Pedimos enviar o organograma das empresas integrantes do Grupo, apontando seus sócios.

R: MTD Transportes Ltda. possui como sócios os Srs. Luís Carlos Lima dos Santos e Luiz Ricardo Nogueira Lobo, cada qual com 50% do capital social. Por sua vez, a LOG in Rio Transportes Ltda. tem como sócias Mohara Siwa de Oliveira Lobo e Andreia Alvares dos Santos, cada uma com 50% do capital social.

c) A recuperanda contratou ou demitiu funcionários nos últimos 30 (trinta) dias? Quantas contratações ou demissões ocorreram nesse período? Qual é o número de empregados atual da Recuperanda?

R: No mês de junho/2025, a MTD TRANSPORTES LTDA. não teve a admissão ou demissão de funcionários, totalizando neste mês 44 (quarenta e quatro) funcionários, sendo 27 (vinte e sete) na Matriz e 17 (dezessete) na Filial de Barra Mansa.

d) Existe alguma estimativa de quantos empregos indiretos são gerados com as operações da recuperanda?

R: A MTD TRANSPORTES LTDA. estima que foram gerados em torno de 45 (quarenta e cinco) empregos indiretos.

QUESTIONÁRIO DE ACOMPANHAMENTO

e) As recuperanda pagaram dividendos ou distribuiu lucro aos seus sócios/acionistas/diretores/executivos nos últimos 30 (trinta) dias? Houve alguma retirada a título de pró-labore, desembolsos ou reembolsos de despesas pelos sócios/diretores/executivos nos últimos 30 (trinta) dias? Em caso positivo, pedimos detalhar a remuneração recebida por seus sócios/diretores/executivos.

R. A MTD TRANSPORTES LTDA. somente pagou o pró-labore dos 2 (dois) sócios, no valor de R\$ 8.157,41 (oito mil cento e cinquenta e sete reais e quarenta e um centavos) para cada.

f) Nos últimos 30 (trinta) dias, a recuperanda alienou ou deu em garantia algum de seus ativos? Em caso positivo, pedimos detalhar qual(is) ativo(s) e para qual operação foi(ram) destinado(s).

R: Não.

g) A recuperanda implementou, nos últimos 30 (trinta) dias, alguma política de redução de custos e despesas e/ou de aumento de receitas de suas atividades? Quais são os números aproximados do eventual aproveitamento obtido?

R: No mês de junho/2025, a MTD TRANSPORTES LTDA. Continuou estudando a possibilidade de novas terceirizações, bem como apresentando novas propostas, no sentido de conseguir novos clientes e aumentar sua receita.

h) Pedimos apontar, em um breve resumo, as operações da recuperanda nos últimos 30 (trinta) dias, descrevendo as variações de suas contas, se necessário.

R: Em junho/2025 houve uma redução na movimentação operacional da MTD TRANSPORTES LTDA., com a emissão de 3.012 (três mil e doze) conhecimentos de transportes, gerando uma receita de R\$ 397.712,51 (trezentos e noventa e sete mil setecentos e doze mil e cinquenta e um centavos), ocasionados pela redução do volume da operação.

QUESTIONÁRIO DE ACOMPANHAMENTO

i) A recuperanda obteve empréstimos e/ou financiamentos nos últimos 30 (trinta) dias para operar suas atividades? Em caso positivo, pedimos informar qual foi a garantia ofertada e qual é o destino dos recursos tomados?

R: Não.

j) A recuperanda vem realizando algum tipo de operação “intercompany”, isto é, operações comerciais entre empresas do mesmo Grupo ou entre empresas coligadas e/ou controladas? Em caso positivo, pedimos explicar qual é o tipo da(s) operação(ões) e o(s) seu(s) respectivo(s) volume(s) financeiro(s).

R: A MTD TRANSPORTES LTDA. presta serviços para LOG IN RIO e vice-versa, ou seja, a MTD faz entregas de cargas e mercadorias para a LOG IN RIO, através de suas filiais de Barra Mansa e Campos dos Goytacazes e a LOG IN RIO presta os mesmos serviços para a MTD na Região dos Lagos. Estes serviços ocasionaram pagamentos da MTD para a LOG IN RIO no valor de R\$ 9.019,00 (nove mil e dezenove reais) e pagamentos da LOG IN RIO para a MTD no valor de R\$ 7.403,00 (sete mil quatrocentos e três reais).

k) A recuperanda passou a utilizar os serviços de alguma instituição financeira nova? Caso positivo, pedimos indicar o nome da instituição financeira.

R: Não.

l) Os saques em espécie somaram mais de R\$ 10.000,00 (dez mil reais) no último mês? Caso positivo, pedimos indicar o destino desses recursos.

R: Não.

QUESTIONÁRIO DE ACOMPANHAMENTO

m) Pedimos apontar todos os contratos vigentes firmados com terceiros que superem o valor mensal de R\$ 100.000,00 (cem mil de reais), especificando o objeto do contrato e a parte contratada.

R: A MTD não possui contratos neste valor.

n) Pedimos informar o saldo atualizado das dívidas fiscais e previdenciárias da recuperanda, detalhando o saldo que compõe cada imposto, além das medidas que estão sendo tomadas pela recuperanda para quitar suas obrigações junto ao Fisco.

R: Planilha atualizada em anexo ([Planilha - Situação Fiscal 2025 - MTD.xlsx](#)). Com relação às medidas que estão sendo tomadas pela Recuperanda para quitar suas obrigações junto ao Fisco, no mês de abril/2021, a MTD TRANSPORTES LTDA. aderiu ao Programa Especial de Parcelamento de Créditos Tributários relacionados ao ICMS (“PEPICMS”) instituído pelo Estado do Rio de Janeiro por meio da Lei Complementar Estadual nº 189/2020 e efetuou dois parcelamentos de dívidas de ICMS: (i) a CDA no 2018/029.200-3, em 60 (sessenta) parcelas mensais e sucessivas, cada uma no valor de R\$ 3.729,68 (três mil setecentos e vinte e nove reais e sessenta e oito centavos), e (ii) outro parcelamento, também de 60 (sessenta) parcelas mensais e sucessivas, cada uma no valor de R\$ 19.891,79 (dezenove mil oitocentos e noventa e um reais e setenta e nove centavos), com primeiro pagamento realizado no mês de junho/2021, estando agora no quadragésimo oitavo mês de pagamentos. No mês de agosto/2021 a empresa aderiu a mais um parcelamento da dívida previdenciária no montante de R\$ 485.702,54 (quatrocentos e oitenta e cinco mil setecentos e dois reais e cinquenta e quatro centavos) e da dívida fiscal num montante de R\$ 6.076.700,58 (seis milhões setenta e seis mil setecentos reais e cinquenta e oito centavos), com primeiro pagamento no mês de agosto/2021, estando agora no quadragésimo sexto mês de pagamentos.

QUESTIONÁRIO DE ACOMPANHAMENTO

o) Qual o valor em caixa, isto é, os ativos com liquidez imediata da recuperanda?

R: A MTD TRANSPORTES LTDA. teve saldo negativo de R\$ 153.946,42 (cento e cinquenta e três mil novecentos e quarenta e seis reais e quarenta e dois centavos) em caixa na data de 30/06/2025, sendo necessário recorrer à conta garantia do Banco Bradesco.

p) Pedimos enviar o Balancete e DRE individualizado e consolidado, referente ao período que vai desde o último RMA elaborado até o momento presente. Favor preencher e enviar o excel resumo.

R: [Balancete de Verificação MTD - 062025.pdf](#)

q) Pedimos enviar o Fluxo de Caixa realizado, individualizado e consolidado, referente ao período que vai desde o último RMA elaborado até o momento presente. Favor preencher e enviar o excel resumo.

R: [Fluxo de Caixa Mês de Junho.25 MTD Transportes.xls](#)

r) Pedimos enviar o Fluxo de Caixa Projetado individualizado e consolidado. Favor preencher e enviar o excel resumo.

R: [Fluxo de Caixa Mês de Junho.25 MTD Transportes.xls](#)

s) Pedimos explicar as principais variações ocorridas nas demonstrações financeiras.

R: Realizando um comparativo entre os meses de maio/2025 e junho/2025, a MTD TRANSPORTES LTDA. apresentou uma redução de faturamento de 41%, ocasionada pela saída do Cliente Alpargatas S.A., que representava 35% do faturamento da MTD TRANSPORTES S.A.

QUESTIONÁRIO DE ACOMPANHAMENTO

t) Pedimos enviar a relação de credores atualizada.

R: [relação de credores da recuperanda.pdf](#)

u) Pedimos informar quais os credores se cadastraram, apresentaram seus dados bancários, para o recebimento de seus valores concursais.

R: Não aplicável, tendo em vista que ainda não houve Assembleia de Credores para votação do Plano de Recuperação.

v) Pedimos enviar os comprovantes de pagamento dos credores quitados desde o último RMA elaborado até o momento presente.

R: Não aplicável.

w) Pedimos enviar uma tabela resumida consolidando os pagamentos dos valores concursais quitados desde o último RMA elaborado até o momento presente.

R: Não aplicável.

CONSIDERAÇÕES FINAIS

Por fim, este Administrador Judicial ressalta que todas as informações contidas neste relatório foram prestadas pela Recuperanda, pelo que requer sua juntada aos autos, colocando-se à disposição deste Juízo para auxiliar no que mais for necessário.

Julio Matuch de Carvalho
OAB/RJ 98.885

Murilo Matuch de Carvalho
OAB/RJ 137.860

Johan Trindade
OAB/RJ 228.748

Michelle Sampaio
OAB/RJ 201.825



**MATUCH DE
CARVALHO**
ADVOGADOS ASSOCIADOS

www.mcaa.adv.br

Av. Almirante Barroso, 52 – Grupo 2002.

Centro, Rio de Janeiro - RJ

CEP: 20031-918 / Tel: (21) 2544 0989